

# Documento de Idoneidad Técnica plus

459 - p  
CONCESIÓN

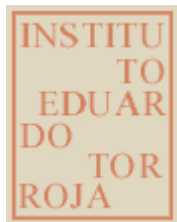

C/ Serrano  
Galvache nº 4  
28033 MADRID  
España

## Mortero monocapa para revestimiento de fachadas

CRYSOLEX

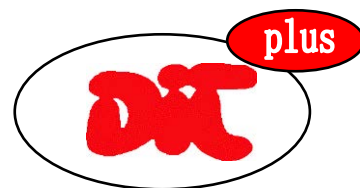

Fabricante: **ESTUCALIA MORTEROS, S.L.**  
denominación actual de **EURO-MONEY, S.L.**  
Domicilio Social: c/ Mar Mediterráneo, nº 4  
30.163 COBATILLAS-MURCIA  
España

C.D.U. 693.6

Enduit monocouche  
One coat mortar

### MUY IMPORTANTE

El DOCUMENTO DE IDONEIDAD TÉCNICA (DIT) constituye, por definición, una apreciación técnica favorable por parte del Instituto de Ciencias de la Construcción Eduardo Torroja, de la aptitud de empleo en construcción de materiales, sistemas y procedimientos no tradicionales destinados a un uso determinado y específico. No tiene, por sí mismo, ningún efecto administrativo, ni representa autorización de uso, ni garantía.

El DOCUMENTO DE IDONEIDAD TÉCNICA PLUS (DIT plus), es una apreciación técnica favorable por parte del Instituto de Ciencias de la Construcción Eduardo Torroja que, basándose en el procedimiento DIT, evalúa aspectos voluntarios no cubiertos por el marcado CE. El DIT plus se fundamenta en los principios establecidos en el "Application document" desarrollado por la *Union Européenne pour l'Agrément technique dans la construction* (UEAtc) y puede ser aplicado a las dos especificaciones técnicas armonizadas establecidas en la DPC: Norma Armonizada y Documento de Idoneidad Técnica Europeo.

Antes de utilizar el material, sistema o procedimiento al que se refiere este Documento, es preciso el conocimiento íntegro del mismo, por lo que éste deberá ser suministrado por el titular, en su totalidad.

La modificación de las características de los productos o el no respetar las condiciones de utilización, así como las observaciones de la Comisión de Expertos, invalida la presente evaluación técnica. Cualquier reproducción de este Documento debe ser autorizada por el Instituto de Ciencias de la Construcción Eduardo Torroja. Este Documento consta de 15 páginas.

### DECISIÓN NÚM. 459-p

EL DIRECTOR DEL INSTITUTO DE CIENCIAS DE LA CONSTRUCCIÓN EDUARDO TORROJA,

- en virtud del Decreto nº 3.652/1963, de 26 de diciembre, de la Presidencia del Gobierno, por el que se faculta al Instituto de Ciencias de la Construcción Eduardo Torroja para extender el DOCUMENTO DE IDONEIDAD TÉCNICA de los materiales, sistemas y procedimientos no tradicionales de construcción utilizados en la edificación y obras públicas, y de la Orden nº 1.265/1988, de 23 de diciembre, del Ministerio de Relaciones con las Cortes y de la Secretaría del Gobierno por la que se regula su concesión,
- considerando el procedimiento IETcc-0405-DP de mayo de 2005 por el que se regula la concesión del DIT plus,
- considerando las especificaciones establecidas en el Reglamento para el seguimiento del Documento de Idoneidad Técnica del 28 de octubre de 1998,
- considerando la solicitud presentada por la Empresa **EURO-MONEY S.L.**, para la concesión de un Documento de Idoneidad Técnica plus al **Mortero monocapa para revestimiento de fachadas**,



- teniendo en cuenta los informes y resultados de los ensayos presentados por el Instituto de Ciencias de la Construcción Eduardo Torroja; así como las observaciones formuladas por la Comisión de Expertos,

– de acuerdo con la propuesta de la referida Comisión de Expertos,  
**DECIDE:**

Conceder el DOCUMENTO DE IDONEIDAD TÉCNICA PLUS número 459-p al **Mortero monocapa para revestimiento de fachadas** fabricado por **EURO-MONEY, S.L.** bajo las siguientes condiciones:

### **CONDICIONES DE FABRICACIÓN**

La presente evaluación técnica es válida siempre que se mantengan las características de identificación del producto y que el fabricante realice un control sistemático sobre la homogeneidad del mismo, conforme a las exigencias definidas en el presente DIT plus y las condiciones establecidas en el **Reglamento de Seguimiento para la concesión y tramitación del DIT** de octubre de 1998.

### **CONDICIONES DE UTILIZACIÓN**

El mortero monocapa constituye un revestimiento continuo de fachadas que en base a sus prestaciones aporta una protección contra el agua de lluvia y un acabado estético. La puesta en obra debe realizarse bajo el asesoramiento técnico del fabricante, siguiendo las condiciones y campos de aplicación cubiertos por el presente Documento, y respetando las observaciones formuladas por la Comisión de Expertos.

### **CONDICIONES DE CONCESIÓN**

Debe tenerse en cuenta que este producto queda cubierto por el campo de aplicación de la Norma Europea Armonizada UNE-EN 998-1 “Especificaciones de los morteros para albañilería. Parte 1: Morteros para revoco y enlucido”. La entrada en vigor de la Norma establece la obligatoriedad a todos los sistemas cubiertos por la misma de disponer del marcado CE.

Para la concesión a un mortero monocapa del **DIT plus**, el producto debe cumplir con las especificaciones indicadas en la citada Norma, pero dentro de las distintas categorías que puede presentar un mortero monocapa, esta evaluación sólo considera aquellos productos con unos valores de las resistencias a compresión mayores o iguales de 5 MPa y una capilaridad menor o igual de  $0,2 \text{ kg/m}^2 \text{ min}^{1/2}$  (W2). Asimismo, los morteros monocapa evaluados deberán presentar una retracción menor o igual a 1,2 mm/m, una retención de agua mayor o igual al 90%, adherencia al soporte superior o igual a 0,3 MPa y un módulo de elasticidad menor de 12.000 MPa.

Los requisitos establecidos para la concesión del **DIT plus** definen supervisiones del control de producción de fabricación más exigentes que las indicadas en la Norma para la obtención del marcado CE, considerándose un mínimo de dos visitas anuales a realizar por el IETcc o Laboratorio reconocido por éste.

**Este DIT plus no exime al fabricante de la obligación de la obtención del marcado CE.**

### **VALIDEZ**

El presente DOCUMENTO DE IDONEIDAD TÉCNICA PLUS número 459-p es válido durante un período de cinco años a condición de:

- que el fabricante no modifique ninguna de las características indicadas en el presente Documento de Idoneidad Técnica plus,
- que el fabricante realice un autocontrol sistemático de la producción tal y como se indica en el Informe Técnico,
- que anualmente se realice un seguimiento, por parte del IETcc, que constate el cumplimiento de las condiciones anteriores, visitando, si lo considera oportuno, alguna de las realizaciones más recientes,
- que el fabricante mantenga en validez el marcado CE.

Con el resultado favorable del seguimiento, el IETcc emitirá anualmente un certificado que deberá acompañar al DIT plus, para darle validez.

Madrid, 20 de Abril de 2006

EL DIRECTOR DEL INSTITUTO DE CIENCIAS  
DE LA CONSTRUCCIÓN EDUARDO TORROJA

Juan Monjo Carrió

## INFORME TÉCNICO

### 1. DESCRIPCIÓN

Revestimiento monocapa continuo para acabado y protección frente a la lluvia<sup>(1)</sup> de muros de fachada en albañilería u hormigón, constituido por un mortero modificado y coloreado<sup>(2)</sup> que, una vez aplicado y parcialmente endurecido, admite diversos acabados (**Raspado** o labrado, Tirolesa o gota, Rústico, **Piedra**, Chafado y Liso).

### 2. MATERIALES

Los materiales empleados para la fabricación del monocapa, deberán cumplir, además de las características previstas por el fabricante, lo indicado en la vigente Instrucción de hormigón armado estructural (EHE).

#### 2.1 Conglomerantes

Cemento Portland Blanco BL II/A-L 52,5 R, según la norma UNE 80 305 - 2001.

El cemento debe poseer el marcado CE.

Contenido total aproximado en peso:  $20 \pm 1$  %.

#### 2.2 Áridos o cargas minerales

Calizos de granulometría compensada (dispondrán del marcado CE).

Contenido total aproximado en peso:  $78 \pm 1$  %.

#### 2.3 Aditivos y otros

Áridos ligeros (densidad aproximada  $80 \text{ kg/m}^3$ ) retenedores de humedad, hidrófugos de masa, fibras celulósicas, aireantes plastificantes y pigmentos inorgánicos.

Contenido total aproximado en peso:  $2 \pm 0,5$  %.

### 3. 3. CARACTERÍSTICAS (facilitadas por el fabricante)

Características	
Densidad aparente del producto en polvo ( $\text{kg/m}^3$ )	$1.500 \pm 100$
Densidad aparente del producto en pasta ( $\text{kg/m}^3$ )	$1.800 \pm 100$
Densidad aparente del producto endurecido ( $\text{kg/m}^3$ )	$1.650 \pm 100$
Agua de amasado (%)	$20 \pm 2$
Retención de agua (50 mm de Hg, 5 min) (%)	$> 93\%$
Capilaridad ( $\text{kg/m}^2 \text{ min}^{1/2}$ )	$\leq 0,15$
Resistencias a compresión 28 días (MPa)	$13 \pm 1$
Resistencias a flexotracción 28 días (MPa)	$3 \pm 1$
Retracción (mm/m) 28 días	$\leq 1,2$
Adherencia (MPa)	$\geq 0,5$

### 4.4. FABRICACIÓN

#### 4.1 Centro de producción

El Mortero monocapa se fabrica en la factoría de la empresa **EURO-MONEY S.L.**, situada la c/. Mar Mediterráneo, 4 de Cobatillas-Murcia.



La capacidad actual de producción de mortero según el fabricante es de 30.000 t/año y la producción media anual de 25.000 t/año.

La empresa tiene implantado un sistema de calidad según las Normas ISO 9001, certificado por AENOR.

#### 4.2 Proceso

La fabricación se realiza por procedimientos mecánicos, mezclando los componentes mayoritarios y parte de los minoritarios, previamente dosificados en una báscula automática controlada por ordenador, a los que se añade manualmente en el mezclador, a través de una tolva-pesadora de control, el resto de los componentes minoritarios.

Una vez concluida la mezcla, controlada por temporizador automático, el producto se vierte en

<sup>(1)</sup> Estos revestimientos no son estancos pero confieren al soporte una impermeabilización adicional frente a la penetración del agua de lluvia.

<sup>(2)</sup> Se trata de un mortero industrial (preparado en fábrica), OC (One coat mortar), según la norma UNE-EN 998-1, diseñado para revestimiento exterior, que se aplica en una capa que funciona como un sistema multicapa (que constituye la forma en que se ejecuta el mortero tradicional de revoco), y que se prepara con áridos normales o ligeros, según la definición de la norma europea mencionada.

tolvas de producto acabado que alimenta las ensacadoras donde se envasa el material.

### 4.3 Controles

Las características que se controlan para la fabricación y la frecuencia de estos controles son las siguientes:

#### 4.3.1 Materias primas (cada lote)

Materias primas	Características
Cemento	Color Certificado del fabricante
Áridos	Granulometría Certificado del fabricante Color Contenido humedad <sup>(3)</sup>
Aditivos	Eficacia, a través del material reconstruido <sup>(4)</sup> Certificación del fabricante
Pigmentos	Certificación del fabricante Eficacia, a través del material reconstruido <sup>(4)</sup>

Nota.- Los pigmentos empleados en la formulación deberán ser inorgánicos, estables a la luz y compatibles con el resto de los componentes del monocapa.

#### 4.3.2 Durante el proceso

- Peso de los componentes que forman el producto acabado.
- Tiempo de mezcla.
- Peso de los sacos.

#### 4.3.3 Producto acabado

Características	Frecuencias
Color	Lote
Densidad en polvo	Diario
Granulometría	
Consistencia	
Densidad en pasta	
Retención de agua	
Retracción	Mensual
Densidad endurecido	
Capilaridad	
Resistencias mecánicas	
Adherencia	

<sup>(3)</sup> La humedad de la carga mineral (arena) antes de su incorporación al mezclador, no deberá rebasar, en ningún caso, el 2%, para evitar fenómenos de hidratación del cemento.

<sup>(4)</sup> Solo en aquellos casos cuando se produzca un cambio en los mismos (contra-tipo).

Los resultados de los ensayos se archivan en un registro de autocontrol, conservándose una muestra testigo por lote de fabricación, al menos durante 3 meses, desde la fecha de fabricación.

### 5.5. ALMACENAMIENTO

El producto envasado se almacena en local cubierto y ventilado. El tiempo máximo de conservación del producto en envase original al abrigo de la humedad es de 12 meses.

### 6.6. PRESENTACION DEL PRODUCTO

#### 6.1 Envasado

El producto se presenta en sacos de papel de kraft de dos hojas, con una lámina intermedia de polietileno de alta densidad. El contenido neto del saco es de 25 kg ( $\pm 2\%$ ).

Los sacos se paletizan a razón de 1.400 kg por palet (56 sacos), protegiéndolos con una funda retráctil o film estirable de plástico.

El producto se suministra en varias tonalidades, según carta de colores del fabricante.

#### 6.2 Etiquetado

El envase lleva rotulado, el nombre de la Empresa, del producto, el peso, las instrucciones básicas de empleo, almacenamiento, número de lote, fecha de fabricación, tiempo máximo de validez y anagrama y número del **DIT plus**.

### 7.7. PUESTA EN OBRA

#### 7.1 Soportes admitidos

Este mortero es apto para su aplicación sobre las bases o soportes siguientes: hormigón normal, bloques de hormigón ligeros y fábrica de ladrillo cerámico.

No debe ser usado sobre soportes hidrofugados superficialmente, de yeso, ni sobre pinturas o revestimientos plásticos o soportes que puedan presentar cierta inestabilidad, que pueda fisurar el monocapa.

La aplicación del mortero monocapa sobre soportes distintos a los descritos anteriormente, no ha sido evaluada en este DIT plus.

## 7.2 Condiciones de la base o soporte

La base o soporte debe poseer las siguientes cualidades:

- Resistencia (no degradable, ni deformable)<sup>(5)</sup>.
- Limpieza (ausencia de polvo, musgo, aceites, pinturas degradadas, etc)<sup>(6)</sup>.
- Planeidad. Las irregularidades de espesores superiores a un tercio del espesor del revestimiento, deberán picarse. En paramentos irregulares o con coqueas, será necesario aplicar una capa de regularización de mortero, que podrá ser preparada con el mismo producto o con mortero de cemento.

Esta capa de mortero debe cumplir con las siguientes condiciones:

- deberá presentar una resistencia superior o igual a la del monocapa,
- se deberán practicar juntas en dicha capa, si su superficie es de gran magnitud, para evitar agrietamientos (la NTE-RTE establece paños con una anchura no superior a 3 m),
- dejar un acabado con una rugosidad que permita un correcto anclaje del revestimiento,
- realizar un humedecido previo de dicha capa antes de la aplicación del monocapa, y efectuar la puesta en obra del mismo, después de que dicha capa reguladora haya alcanzado un grado de endurecimiento suficiente (nunca antes de 7 días).

Si la capa reguladora necesaria es de pequeñas dimensiones, se recomienda usar el mismo mortero monocapa, debiéndose aplicar el revestimiento a las 24 horas, como máximo, de realizada la capa de recrido, en condiciones ambientales normales y al cabo de unas 6 horas en tiempo muy caluroso.

**La aplicación del monocapa con diferencias de espesor (sobre juntas mal selladas o con sobre espesor), puede originar la aparición de espectros (o juntas del soporte visibles a través del revoco), diferencias de color y fisuras en el revestimiento.**

- Rugosidad. Cuando la superficie del paramento sea demasiado lisa (caso, por ejemplo, de hormigón

<sup>(5)</sup> Es importante para la estabilidad y durabilidad del revestimiento que el soporte sea más resistente que el revestimiento.

<sup>(6)</sup> En soportes antiguos de hormigón o fábrica de ladrillo, la eliminación previa del enlucido o pintura puede realizarse mediante chorro de arena o agua a presión. En paramentos obtenidos con encofrados especiales (tipo fenólico, etc.) deberán adoptarse las precauciones debidas para asegurar un anclaje idóneo del revestimiento.

realizado con ciertos encofrados), es conveniente crear rugosidades en la misma, lo que se realiza mediante el picado con puntero, chorro de arena, etc.

Para mejorar la adherencia del monocapa sobre un soporte de hormigón liso, se recomienda colocar previamente un puente de adherencia o de unión<sup>(7)</sup>. Otro modo de facilitar la sujeción del revestimiento a la base o soporte, consiste en colocar mallas, de fibra de vidrio resistente a los álcalis o de poliéster, que se fijan, exclusivamente, con clavos especiales expansivos de plástico<sup>(8)</sup>, de cabeza redonda de 5 cm de diámetro máximo; o con anclajes (arandelas de plástico, etc.), sujetos mecánicamente.

- Porosidad. El soporte deberá poseer una porosidad suficiente. Una baja porosidad del soporte puede ser compensada, sin embargo, con una mejora de la rugosidad, característica que puede conseguirse por los procedimientos ya indicados en el apartado anterior.

- Estabilidad. Antes de la aplicación del monocapa debe asegurarse que en el soporte han tenido lugar la mayor parte de las retracciones (por secado, etc.) lo que, por lo general, sucede a partir de, aproximadamente, un mes de su ejecución en el caso de soportes cerámicos (de ladrillo) y de más de dos meses en el caso de bloques de hormigón, y que las posibles fisuras se hayan estabilizado.

- Grado de humedad. El **soporte** no deberá estar demasiado seco, por lo que, según sean las condiciones de éste y del ambiente, **debe mojarse previamente y esperar a que absorba el agua. No aplicar tampoco el revestimiento sobre soportes saturados de agua.**

Con altas temperaturas y fuerte viento la evaporación aumenta y se deberá adoptar la precaución de humedecer el soporte, antes de la aplicación del monocapa y a las 24 horas para favorecer la rehidratación del cemento. Recomendamos también la colocación de toldos o mallas protectoras en la fachada.

## 7.3 Preparación de la mezcla

El producto en polvo se amasa con un 20 % de agua<sup>(9)</sup> en peso (aproximadamente 5 litros de agua por saco

<sup>(7)</sup> El puente de unión puede ser:

- Una capa fina del mortero mezclado con una resina acrílica compatible con el cemento en un espesor de 3 a 4 mm. La pasta se prepara por mezcla en peso de las proporciones siguientes: 1,5 kg de resina comercial (50% de sólidos) por 1 saco de material (25 kg), siendo el contenido aproximado de resina en la mezcla del 3%; a las proporciones anteriores se añade la cantidad de agua para conseguir la necesaria trabajabilidad de la pasta. El monocapa se aplica sobre la imprimación en fresco.
- Un producto de los existentes en el mercado, recomendándose aquellos que dispongan de DIT.

<sup>(8)</sup> No utilizar nunca anclajes de acero.

<sup>(9)</sup> El agua de amasado deberá cumplir lo establecido para este

de 30 kg de monocapa). La mezcla se prepara mecánicamente en batidora poco revolucionada (a unas 500 r.p.m.), o con máquina de proyectar; desaconsejándose el amasado manual porque no garantiza un óptimo mezclado. Mezcladores de alta velocidad (superior a 500 r.p.m.), pueden producir la oclusión de una proporción importante de aire en el material que modifica sus prestaciones.

Si el amasado se realiza con batidora eléctrica el tiempo de amasado deberá ser de unos 3-5 minutos hasta obtener una masa homogénea y sin grumos. Una vez amasado el producto, es conveniente dejarle reposar aprox. 5 minutos antes de su uso, para permitir un correcto desarrollo de los aditivos que lleva incorporados.

El tiempo útil de la mezcla sin aplicar es de 1 hora como máximo, dependiendo de las condiciones ambientales.

Si el amasado se realiza con máquina de proyectar el agua de amasado se regula mediante el caudalímetro que dispone la propia máquina hasta conseguir la consistencia idónea de la masa.

Las máquinas que disponen de un sistema de remezclado doble, mejoran la calidad de la masa obtenida.

Variaciones en las condiciones del amasado pueden dar lugar a diferencias en las tonalidades del mortero, por lo que se recomienda emplear siempre la misma proporción de agua, el mismo tipo de mezcladora, mantener las mismas condiciones de mezclado (tiempo de amasado, velocidad de la batidora, etc.) y el mismo tiempo de reposo de una amasada a otra.

#### 7.4 Forma de aplicación

La puesta en obra del producto debe realizarse a través de empresas autorizadas por el fabricante y, por tanto, bajo asesoramiento técnico de éste.

El mortero fresco se aplica sobre el paramento a recubrir, mecánica o manualmente, con una llana tradicional en este último caso.

En la aplicación mecánica, es necesario establecer, en primer lugar, para la máquina elegida (sección y longitud de la manguera) y para las condiciones particulares de la obra (condiciones climáticas, etc.), la relación óptima de agua/mortero monocapa; lo que se realiza por tanteos partiendo de una relación inicial de 0,2 y aumentando ésta progresivamente.

Se debe tener en cuenta que una variación en la cantidad de agua puede producir cambios en el tono del color del mortero. **Un exceso de agua puede**

**incrementar las retracciones y disminuir las resistencias mecánicas.**

El espesor mínimo de empleo es de 10 mm<sup>(10)</sup>, normalmente con promedios de 15 mm (aplicables en una o dos manos o pasadas)<sup>(11)</sup>.

Si el producto se aplica en espesores superiores a 15 mm, será necesario realizar el revestimiento en las dos manos o pasadas indicadas, para prevenir el riesgo de descuelgues y/o fisuraciones en el mismo; en este caso, el acabado de la primera capa deberá dejarse algo rugoso para facilitar el anclaje de la segunda.

Si el producto se aplica con espesores menores a 10 mm, puede originar, como se indica en el punto 7.2, juntas del soporte visibles a través del revoco, diferencias de color y fisuras en el revestimiento y una disminución de su protección contra el agua.

La aplicación del mortero monocapa en superficies horizontales (techos) no requiere condiciones especiales de ejecución, debiéndose realizar, en este caso, el revestimiento en espesores de 8 a 10 mm para evitar desprendimientos.

Las técnicas de acabado más usuales de este monocapa son las siguientes:

**Raspado:** El revestimiento se aplica en una capa de 13 a 15 mm de espesor, regleada y alisada. El material se deja endurecer parcialmente, de 4 a 10h, según sea el tipo de soporte y las condiciones ambientales. A continuación, se raspa la superficie con una herramienta apropiada (llana de púas, hoja de sierra, filo de la paleta, etc.), y finalmente, al cabo de 3 a 5 días, se cepilla la superficie con un cepillo de cerdas blandas para eliminar las partículas que han quedado sueltas.

Debe tenerse en cuenta que si el raspado de este material se realiza cuando éste presenta distintos tiempos de curado (bajo las mismas condiciones ambientales) se aprecian diferencias en los tonos de color, siendo más apreciables en los colores oscuros. Un raspado del material más blando da tonos más oscuros y más duro tonos más claros.

Por otro lado, los diferentes tiempos de raspados pueden originar cambios en la textura del mortero, así un raspado del mortero blando da lugar a un aspecto más abujardado, y cuando éste es raspado más duro, un aspecto más fino.

<sup>(10)</sup> El espesor del mortero monocapa en las juntas de trabajo (véase el apartado 7.5.1), depende, del espesor de la banda de mortero sobre la que se asientan los junquillos que marcan los despieces, y de la elección y colocación de los junquillos, no debe ser inferior a 8 mm (fig. 4).

<sup>(11)</sup> Es una práctica frecuente aplicar una primera mano de mortero monocapa de 2 a 5 mm, bien compactada, para regularizar y uniformar la absorción del soporte, tendiendo a continuación el resto del material hasta obtener el espesor de aplicación previsto.

**Gota o Tirollesa:** Se consigue proyectando un salpicado del mismo material sobre la primera capa cuando ésta ha endurecido parcialmente, normalmente al cabo de 2 - 8 horas dependiendo de las condiciones atmosféricas. Es conveniente que la primera capa no esté totalmente seca, es decir, que mantenga suficiente grado de humedad para favorecer la adherencia de la gota a la primera capa.

**Rústico:** Se obtiene por proyección mecánica de una segunda capa sin ninguna operación suplementaria. Para evitar diferencias de estructura en el relieve debe mantenerse constante la presión de aire, la distancia y el ángulo de proyección.

**Chafado:** Se consigue aplastando con una llana las partes más salientes (crestas) del acabado rústico, al cabo de media hora.

**Fratasado:** Los acabados lisos fratasados debido a que ofrecen un aspecto de aguas claro-oscuros, similares a las dejadas por los morteros de cal, hacen que sea imposible conseguir una homogeneidad del color del revestimiento.

## 7.5 Condiciones de ejecución

En la aplicación del monocapa se respetarán las mismas condiciones de buena práctica exigidas en la Norma Tecnológica NTE - RPE para los revestimientos hidráulicos tradicionales:

*Para la aplicación del revestimiento es recomendable que la temperatura del soporte no sea inferior a 5°C ni sobrepase los 30°C, medidos sobre el soporte, debiéndose adoptar precauciones especiales cuando la temperatura rebase estos límites.*

- **En tiempo caluroso y seco, debe realizarse una humidificación del revestimiento 24 h después de su aplicación**, para favorecer el curado del monocapa y evitar la aparición de anomalías en el mismo (fisuras y cuarteamientos, formación en la superficie de zonas pulverulentas, etc.), tal como se ha indicado en el apartado 7.2., cuanto mayores sean las temperaturas más se intensifican estos fenómenos.
- Debe tenerse en cuenta que, con temperaturas bajas y fuerte humedad (lluvia en las próximas horas de aplicado el revestimiento), se aumenta el riesgo de aparición de eflorescencias por carbonatación del revestimiento.

Este fenómeno se acentúa en los revestimientos de colores oscuros. En estos casos se recomienda que se proteja la fachada de la lluvia, por ejemplo, mediante toldos.

### 7.5.1 Características geométricas

Las características de planicidad del revestimiento deben cumplir las exigencias que para los tradicionales figuran en la Norma Tecnológica NTE - RPE (3 mm medido con regla de 1 m).

## 7.6 Puntos singulares

### 7.6.1 Juntas estructurales

El revestimiento debe interrumpirse obligatoriamente al nivel de las juntas estructurales (fig. 1) para que no le sean transmitidas las tensiones que allí se generan, ya que de lo contrario podrían aparecer fisuras, grietas e incluso, desprendimientos.

### 7.6.2 Juntas de trabajo

Además de respetar las juntas estructurales, se deberán establecer juntas de trabajo para facilitar la aplicación y eliminar empalmes. Con la adopción de juntas de trabajo se palián también las diferencias de tonalidad que, en un paño corrido, corresponden a los distintos niveles del andamio, así como las diferencias de tonalidad de los empalmes, que únicamente pueden atenuarse fraccionando la superficie a aplicar.

La distancia entre juntas de trabajo viene fijada por la superficie del paño que puede ser aplicada de una vez.

Una colocación y ejecución correcta de las juntas facilita la organización de la obra y la obtención de los acabados deseados.

La separación máxima recomendada entre juntas de trabajo es la siguiente:

- Distancia vertical entre juntas horizontales: 2,5 m.
- Distancia horizontal entre juntas verticales: 7 m.

No obstante, en casos especiales y adoptando las precauciones debidas, se podrán realizar paños de mayor superficie.

La ejecución de despieces y juntas se realiza mediante la colocación de junquillos de plástico o aluminio en el lugar requerido, antes de la aplicación del revestimiento; una vez fraguado éste se levanta el junquillo.

En el caso de utilizar perfiles de aluminio para marcar los despieces, estos perfiles deberán estar lacados o protegidos convenientemente.

El marcado de estas juntas puede realizarse de dos formas:

- 1) Antes de la colocación del revestimiento se extiende el material en una banda de 5 cm de ancho y 1 cm de espesor, sobre la que se asienta el junquillo.

Una vez terminado el revestimiento, se retira el junquillo, con lo que la junta queda marcada.

- 2) Se clava el junquillo directamente sobre el cerramiento y, después de terminado el revestimiento, se levanta aquél y se procede a rellenar la entrecalle abierta con la pasta en un espesor de 10 mm <sup>(12)</sup>.

Nota. – El tratamiento de las juntas de trabajo mencionado, además de facilitar un acabado más uniforme es suficiente, en general, para evitar la formación en el revestimiento de fisuras incontroladas de retracción. Sin embargo, en ocasiones el revestimiento se fisura por causa de su soporte, bien por la existencia en él de juntas sin traba (materiales diferentes o iguales); o bien, por fisuras anteriores a la aplicación del revestimiento o posteriores a ella.

### 7.6.3 Encuentros entre soportes diferentes

Los encuentros entre soportes de distinta naturaleza pueden ser realizados: marcando la junta, o puenteando la unión y armando el revestimiento (para reforzar la resistencia del mortero monocapa frente a las tensiones que pudieran crearse en puntos singulares de la fachada), con la colocación de mallas de fibra de vidrio tratada contra la acción de los álcalis, o de poliéster, y con una resistencia a la tracción de 25 kp/cm antes de aplicar el revestimiento, tal como se exige para los revestimientos tradicionales.

**Se recomienda colocar mallas en el soporte, en zonas tales como, uniones entre distintos materiales, forjados, pilares, cajas de persianas, en los ángulos de los marcos de puertas y ventanas, etc.;** la malla debe cubrir cada lado de la unión unos 20 cm como mínimo (fig. 2) y, en los ángulos mencionados, la malla se coloca en diagonal en trozos de 20 x 40 cm (fig. 3).

La malla debe colocarse centrada en el espesor del revestimiento, ni demasiado próxima al soporte, ni demasiado superficial, porque, en este caso, podría quedar al descubierto durante la ejecución del acabado raspado (fig. 4).

Como solución general, cabe adoptar lo siguiente:

- a) En las fisuras sin movimiento (por ejemplo, fisura muerta, junta entre materiales diferentes sobre apoyo rígido, etc.) el revestimiento se deberá armar con una malla. La colocación de esta malla resulta conveniente para reforzar puntos de concentración de tensiones del propio revestimiento, como esquinas de huecos.

En las juntas con movimiento (por ejemplo, apoyo de fábrica de forjados), se deberá marcar la llaga por el procedimiento de junta de trabajo, con el fin de disimular la fisura que posiblemente vaya a producirse. En el caso mencionado de forjados, puede ser conveniente también marcar dicha junta entre líneas de dinteles y antepechos de huecos.

### 7.6.4 Aristas

La arista delimita la unión de dos planos o superficies. La ejecución de las aristas en esquinas, jambas de puertas, ventanas y huecos existentes deben realizarse mediante la utilización de un regle rectangular que tenga uno de los lados cortado a bisel o inglete o bien mediante la utilización de guardavivos de plástico.

El modo de proceder en caso de ejecutar esas aristas con la ayuda de un regle, generalmente de aluminio, es la siguiente:

- El regle se coloca sobre el plano que no se va a revestir inicialmente. Se sitúa de forma longitudinal a la arista alineando ésta con el canto del regle. Se adhiere el regle al soporte mediante un cordón de mortero de pequeño espesor (2-3 mm) de forma que sobresalga la cara del regle que está biselada respecto a la superficie que se va a revestir y se nivela.
- Se realiza el revestimiento del plano o superficie aplicando el mortero, continuando hasta recubrir la cara del regle biselada. El espesor debe ser suficiente para que cuando se realice el acabado se obtenga un mínimo de 10 mm.
- Cuando el mortero monocapa haya endurecido lo suficiente, con un pequeño golpe seco se desprende la regla, quedando constituida una parte de la arista que delimita el espesor del otro plano. A continuación, sin la utilización del regle, se ejecutará el revestimiento del otro plano.

En el caso de la colocación de protecciones plásticas en las aristas, estas deberán ser resistentes a los álcalis y a la intemperie.

La colocación en las esquinas de protecciones plásticas (guardavivos) se deberá realizar, teniendo en cuenta los siguientes puntos:

- Se debe tender un cordón del producto con el espesor suficiente (2-3 mm), en los lados de la esquina o en el interior del guardavivo, para que asiente correctamente la rejilla de protección.
- Colocar el guardavivo sobre la esquina, y apoyando un regle de forma longitudinal sobre el canto de éste, se presiona suavemente para dejarlo recto.
- Eliminar material sobrante de las aletas del guardavivo.

<sup>(12)</sup> Este tipo de acabado es de uso mucho menos habitual que el anterior, estando limitado su empleo en acabados decorativos, que se realizan generalmente con pastas o masillas coloreadas.



- Esperar que alcance un grado de endurecimiento por técnicos del IETcc, y además se ha realizado una el mortero de sujeción, (entre 2 y 24 horas, según encuesta a los usuarios sobre el comportamiento del tipo), para evitar que el guardavivo se mueva al mismo, con resultado satisfactorio. aplicar sobre él, el mortero monocapa.
- Finalmente se aplica el mortero monocapa hasta el borde que marca el canto del guardavivo.
- Se debe tener en cuenta el resto de elementos 10. ENSAYOS

## 10. ENSAYOS

Los ensayos que figuran a continuación se han realizado en el Instituto de Ciencias de la Construcción Eduardo Torroja y están recogidos en el Expediente número 108/03.

Recomendaciones sobre su colocación:

- Respetar tipos y condiciones de soporte que aparecen en los apartados 7.1 y 7.2.
- La longitud del perfil debe ser del mismo tamaño que la arista a proteger, para que no queden zonas débiles ante un impacto.
- El paramento debe tener una adecuada planeidad en la zona de adhesión al guardavivo, para que el mortero de acabado tenga suficiente espesor.
- En uniones de dos aristas, (ej.: ventanas y puertas), se recomienda que los guardavivos estén terminados cortados a inglete, para que puedan solaparse correctamente.

### 10.1 Características de identificación

#### 10.1.1 Del producto en polvo

Densidad aparente del polvo (kg/m <sup>3</sup> ) (Procedimiento IETcc 2669-4)	1.428
Residuo de calcinación 450 °C (%) (Procedimiento IETcc 2669-4)	8,8
Residuo de calcinación 900 °C (%) (Procedimiento IETcc 2669-4)	63,4
Residuo sobre 1 mm (%) (UNE-EN 1015-1)	11
Residuo sobre 125 µm (%) (UNE-EN 1015-1)	62,5

## 8. RENDIMIENTOS

Rendimiento teórico por metro cuadrado y 1 mm de espesor: 1,5 kg ± 0,1 kg.

Rendimiento práctico del material aplicado sobre un soporte sensiblemente plano, en un espesor de 13 a 15 mm, es aproximadamente de 19 a 24 kg/m<sup>2</sup>.

#### 10.1.2 Del producto en pasta

Retención de agua (50 mm de Hg, 5 min) (%) (Procedimiento IETcc 2669-4)	91
<i>Sensibilidad a las variaciones del agua de amasado</i>	
a) con 22 %	
- Densidad aparente (kg/m <sup>3</sup> ) (UNE-EN 1015-6)	1.873
- Consistencia (mm) (UNE-EN 1015-3)	154
b) con 24%	
- Densidad aparente, (kg/m <sup>3</sup> )	1.682
- Consistencia (mm)	188
c) con 26 %	
- Densidad aparente, (kg/m <sup>3</sup> )	1.821
- Consistencia (mm)	142
<i>Sensibilidad al modo de amasado</i>	
a) amasado con vel. lenta durante 30 s	
- Densidad aparente (kg/m <sup>3</sup> )	1.885
- Consistencia (mm)	133
b) amasado con vel. rápida durante 3 min	
- Densidad aparente (kg/m <sup>3</sup> )	1.610
- Consistencia (mm)	161
<i>Estabilidad al aire ocluido</i>	
a) 0 min desde el amasado	
- Densidad aparente, (kg/m <sup>3</sup> )	1.873
- Consistencia (mm)	154

## 9. REFERENCIAS DE UTILIZACION

Hasta la fecha de solicitud del Documento de Idoneidad Técnica, según la referencia del fabricante, la superficie realizada ha sido de aproximadamente 2.300.000 metros cuadrados de fachada ejecutados; siendo las obras facilitadas como referencia las siguientes.

- Viviendas pareadas. Urb. Los Olivos. Altorreal-Molina de Segura, Murcia. 8.000 m<sup>2</sup>. 2003.
- Edificios de viviendas. Cala Finestrat. Benidorm, Alicante. 48.000 m<sup>2</sup>. 2001-2002.
- Chalets. Sierra Toledana. La Mata, Torrevieja, Alicante. 6.000 m<sup>2</sup>. 2004.
- Chalets. c/. La Esperanza n 4-10. La Campaneta-Orihuela, Alicante. 4.000 m<sup>2</sup>. 1998.
- Residencia Virgen de la salud. Orihuela, Alicante. 7.000 m<sup>2</sup>. 1997.

Algunas de las obras reseñadas han sido visitadas

b) 15 min desde el amasado	
- Densidad aparente (kg/m <sup>3</sup> )	1.895
- Consistencia (mm)	132
c) 30 min desde el amasado	
- Densidad aparente, (kg/m <sup>3</sup> )	1.931
- Consistencia (mm)	131

Calor Hielo	Placas hormigón	0,9
	Bloques hormigón	0,9
	Cerámica compacta	0,7

### 10.1.3 Del producto endurecido

Densidad aparente (kg/m <sup>3</sup> ) (UNE-EN 1015-10)	1.720
Resistencia compresión 28 d (MPa) (UNE-EN 1015-11)	13
Resistencia flexotracción 28 d (MPa) (UNE-EN 1015-11)	4
Capilaridad (kg/m <sup>2</sup> min <sup>1/2</sup> ) 28 d (UNE-EN 1015-18)	0,12
Retracción (mm/m) 28 d (UNE 80112)	1,1
Módulo de elasticidad dinámico 28d (MPa) (ASTM C 215)	9.700
Permeabilidad al vapor 28 d, 90% HR (g cm/m <sup>2</sup> h mm Hg) (gm/MNs) (kg/m <sup>2</sup> sPa) (μ) (UNE EN 1015-19)	0,5 11 x 10 <sup>-3</sup> 1,1 x 10 <sup>-11</sup> 18

## 10.2 Características del mortero aplicado

### 10.2.1 Ensayo de adherencia (tracción perpendicular) (MPa)

En la tabla siguiente se incluyen los resultados obtenidos en el ensayo de adherencia (UNE-EN 1015-12) de las muestras antes y después de envejecerse con un espesor del monocapa de 15 mm (El ensayo de envejecimiento se ha realizado teniendo en cuenta la UNE-EN 1015-21, pero realizando 10 ciclos no consecutivos<sup>(13)</sup>)

Tipo de ensayo	Tipo de soporte	MORE & BEST	
Sin tratamiento	Placas hormigón	1	
	Bloques hormigón	0,9	
	Cerámica compacta	1,3	
Ciclo	Agua Hielo	Placas hormigón	0,9
		Bloques hormigón	1,4
		Cerámica compacta	0,8

La rotura de la unión (decohesión) producida en este ensayo se ha originado en general en la capa del mortero.

### 10.2.2 Ensayo de impacto, diámetro de la huella, (cm)

Los resultados obtenidos en el ensayo de impacto (Procedimiento IETcc 2669-4) con un espesor del monocapa de 15 mm, se detallan a continuación:

Tipo de ensayo	Tipo de soporte	CRYSOLEX	
Sin tratamiento	Placas hormigón	1,4	
	Bloques hormigón	1,5	
	Cerámica compacta	1,6	
Ciclos	Agua Hielo	Placas hormigón	1,5
		Bloques hormigón	1,4
		Cerámica compacta	1,5
	Calor Hielo	Placas hormigón	1,6
		Bloques hormigón	1,6
		Cerámica compacta	1,7

### 10.2.3 Apreciación visual

Después de los ensayos de envejecimiento acelerado efectuados, el producto no presentaba defectos significativos tales como fallos de adherencia, grietas o fisuras, cambios apreciables de color, etc.

## 11. EVALUACION TECNICA

### 11.1 Cumplimiento de la reglamentación nacional

#### Seguridad en caso de incendio

La Norma Básica de la Edificación NBE CPI 96: "Condiciones de protección contra incendios", no establece condiciones exigibles a los materiales de revestimiento de las fachadas, si bien es previsible, que el futuro Código Técnico de la Edificación establezca una exigencia de reacción al fuego B-s3 d2

<sup>(13)</sup> Este ensayo es complementario al establecido en la norma, consistente en 4 + 4 ciclos sucesivos.

para el acabado exterior de fachadas cuyo arranque ambiente, limitando con ello el riesgo de sea accesible al público, bien desde la rasante condensaciones sobre el soporte. Estas características exterior o bien desde una cubierta, así como en toda del material permiten asegurar al producto la función de fachada cuya altura exceda de 18 m. impermeabilidad prevista.

El mortero monocapa, teniendo en cuenta que el material está constituido por productos minerales en una proporción superior al 99%, es decir un contenido en orgánicos menor del 1%, le corresponde la clasificación A1 de la reacción frente al fuego según la Norma Europea EN 13501-1, superior, por tanto, al exigido por la Normativa española.

### **Ahorro energético, aislamiento térmico, y protección contra el ruido**

La Normas Básicas de la Edificación: NBE CT-79 "Condiciones Térmicas en los edificios" y NBE CA-88 "Condiciones acústicas en los edificios" no establecen exigencias específicas para los materiales de revestimientos de fachadas. Las exigencias para estos dos requisitos se deben justificar con el diseño del cerramiento completo.

El mortero monocapa no contribuye significativamente al aislamiento de los edificios, si bien puede estimarse para el cálculo del aislamiento térmico de un cerramiento, una conductividad térmica  $\lambda = 0,76$ , conforme con lo establecido en la Norma EN 1745:20012 Tabla A.12 y para el aislamiento acústico una densidad de  $1.600 \text{ kg/m}^3$ .

### **Higiene, salud y medio ambiente**

La normativa española no establece en relación con el requisito higiene, salud y medio ambiente, exigencias específicas para los morteros de revestimientos de fachada.

El fabricante **EURO-MONEY, S.L.** declara que el producto no contiene, ni libera, sustancias peligrosas según la base de datos de la UE.

El coeficiente de capilaridad del monocapa: W2 (inferior al de los revocos tradicionales)<sup>(14)</sup>, constituye un exponente de la resistencia del material a la penetración del agua; al mismo tiempo, la permeabilidad al vapor de agua que posee el material le permite efectuar, normalmente, los intercambios higrométricos entre el soporte de albañilería y el

## **11.2 Utilización del producto. Puesta en Obra y limitaciones de uso**

### **Utilización del producto**

El mortero monocapa presenta un poder de retención de agua alto, lo que permite una cómoda puesta en obra; no obstante, es necesario humedecer el soporte antes de su aplicación en tiempo caluroso, seco o con fuerte viento, debiéndose humedecer también el revestimiento 24 horas después de su aplicación en las condiciones ambientales mencionadas.

La adherencia del mortero monocapa es suficiente para asegurar un correcto agarre del material acabado a los soportes de albañilería citados, teniendo en cuenta que la adherencia mínima que cabe exigir a un revoco es de 0,3 MPa.

El mortero monocapa presenta un valor de retracción medio<sup>(15)</sup> y un módulo de elasticidad medio, que pone de manifiesto la deformabilidad del producto, útil para asimilar pequeños movimientos del soporte, no habiéndose detectado fisuras en el producto aplicado en obra, ni tras los ensayos de envejecimiento acelerado a que se le ha sometido.

El tiempo de raspado, se da únicamente a título indicativo, debiendo, en cada caso, ser determinado por el aplicador, en función de la consistencia del material, de las condiciones ambientales y del grado de absorción del soporte.

La durabilidad del producto y su comportamiento frente a la suciedad (contaminación atmosférica, etc.) pueden considerarse equivalentes a los de un revoco tradicional; siendo asimismo su comportamiento respecto al color equivalente al hormigón coloreado. Estas apreciaciones se deducen de los datos que se dispone: examen del material, tanto aplicado en obra, como tras los ensayos de envejecimiento acelerado a que se ha sometido, y teniendo en cuenta la antigüedad (unos 9 años) de los edificios inspeccionados.

El mortero monocapa es compatible con los soportes ensayados. La resistencia frente a las temperaturas extremas y al impacto de cuerpos duros es satisfactoria.

<sup>(14)</sup> Por la resistencia a la penetración de agua por capilaridad, los revestimientos monocapa pueden clasificarse, según la norma UNE-EN 998:1, de la siguiente forma:

Clasificación del revestimiento	Capilaridad ( $\text{kg/m}^2\text{min}^{1/2}$ )
W2	$\leq 0,2$
W1	$\leq 0,4$

<sup>(15)</sup> La clasificación que se establece en los Procedimientos IETcc basados en los Cahiers del CSTB, para los morteros monocapa, es la siguiente:

Clasificación	Módulo de elasticidad dinámico, MPa	Retracción, mm/m
Bajo	menor de 7.000	menor de 0,7
Medio	entre 7.000 y 12.000	entre 0,7 y 1,2
Alto	mayor de 12.000	mayor de 1,2

## **Limitaciones de uso**

La presente evaluación técnica cubre únicamente los soportes que se indican en el apartado 7.1.

Además de las limitaciones contempladas en la Norma Tecnológica NTE - RPE, este monocapa no debe aplicarse sobre superficies en las que el agua pueda permanecer estancada, ni en superficies inclinadas expuestas a la acción directa del agua de lluvia. No debe aplicarse tampoco sobre paramentos en que puedan preverse filtraciones o pasos de humedad por capilaridad o en zonas donde existe la posibilidad de inmersión del revestimiento en agua.

Es conveniente proteger el arranque del revestimiento de la humedad capilar, con la colocación de un zócalo en la base del paramento; siendo aconsejable, como medida complementaria, cortar el revestimiento a nivel de la línea superior del zócalo o rodapié.

La falta de colocación de zócalos y la presencia de agua, puede dar lugar a la formación de manchas por absorción capilar del material, carbonataciones, crecimiento de micro-organismos, etc.

En caso de utilizar el monocapa en fachadas de edificios expuestos a frecuentes lluvias, es de especial importancia adoptar los necesarios elementos constructivos (aleros, goterones, impostas intermedias, canalones, etc.) para evitar que el agua discurra sobre el revestimiento. De no respetarse esta recomendación, puede aparecer a medio plazo en el revestimiento una carbonatación diferencial, con diferencias de color entre las zonas sometidas a condiciones de exposición diferentes (partes protegidas y otras demasiado expuestas).

Se debe tener en cuenta que los morteros monocapa con tonalidades oscuras, son más sensibles a evidenciar irregularidades, debido a que el color primitivo pudiera llegar a deteriorarse como consecuencia de la eventual formación de caleos; y además porque al absorber el revestimiento una mayor proporción de radiación solar <sup>(16)</sup>, aumentan las deformaciones de tipo térmico. Por último, y por este mismo motivo de posibles apariciones de variaciones en el tono de color del revestimiento, en la práctica, en tiempo caluroso o con viento seco, con monocapas muy pigmentados, se plantea una mayor limitación para poder realizar el necesario regado del revestimiento. Teniendo en cuenta que si se omite, pudiera producirse una reducción de las características mecánicas del monocapa, al no lograrse, en estas condiciones, un correcto curado del mismo (por pérdida de una parte del agua de amasado).

Teniendo en cuenta la repercusión de la mano de obra en el comportamiento y aspecto del revestimiento en servicio, la presente evaluación técnica está limitada a

las aplicaciones realizadas por un aplicador autorizado por el fabricante.

**Por lo tanto, cualquier aplicación realizada por un aplicador no reconocido por el fabricante no estará cubierta por la presente evaluación.**

## **11.3 Mantenimiento y condiciones de servicio**

Como en cualquier unidad de obra de un edificio, es aconsejable, en general, realizar un mantenimiento adecuado del revestimiento.

Se recomienda:

- Realizar anualmente, al menos, la limpieza de antepechos y superficies de las cornisas.
- Cuando el paramento presente un grado importante de suciedad por contaminación atmosférica, si el deterioro estético así lo aconseja, efectuar una limpieza del mismo con una solución jabonosa neutra de agua a presión, operación que, en zonas muy contaminadas, puede ser necesaria cada dos o tres años.
- Cada cinco años, como mínimo, se deberá inspeccionar la totalidad de los paramentos para evaluar la conveniencia de una limpieza general; así como para detectar la posible aparición de daños (fisuras, abolsamientos y alteraciones) para proceder a su reparación.

La formación de carbonataciones podrán eliminarse por tres procesos distintos dependiendo de la configuración de la fachada, del tiempo e intensidad de las carbonataciones y del color del revestimiento:

1. Mediante la utilización de agua acidulada. El proceso sería el siguiente:
  - a. cubrir perfectamente las zonas de piedra natural o metal para no deteriorarlas,
  - b. humedecer con agua la zona a limpiar,
  - c. limpiar la zona carbonatada de forma homogénea,
  - d. enjuagar completamente los restos de agua acidulada.

Se deja secar durante 24 horas y se repite proceso en zonas donde persistan dichas carbonataciones. La aplicación de esta disolución para la limpieza de carbonataciones se podrá realizar mediante elementos a presión, aunque no se debe utilizar alta presión.

2. Mediante la utilización de igualadores de color (pinturas de bajo poder de cobertura, compatibles con el mortero y permeables al vapor de agua) que cubran el emblanquecimiento sin enmascarar el acabado del mortero.
3. Mediante la aplicación de una capa de mortero monocapa de 5-7 mm encima de la zona carbonatada.

En fachadas con muchos huecos (balcones, ventanas,..) es complicado limpiar con ácido debido a la cantidad de protecciones que son necesarias.

En caso de colores fuertes o carbonataciones muy profundas o muy antiguas se pueden enmascarar el color durante la limpieza, por lo que son recomendables las otras dos soluciones.

#### 11.4 Aspectos relativos a la apariencia y a la estética

Para un mejor comportamiento de los morteros monocapa y sobre todo para evitar problemas de aspecto (cambios de tonos y manchas) es de especial importancia incluir los elementos constructivos mencionados en el apartado 7.6 (aleros, goterones, canalones, etc), que protejan al revestimiento de la acción del agua de lluvia.

Se recomienda considerar la utilización de las mallas en las zonas indicadas en el apartado 7.5.1.

Colores del revestimiento	Factor de absorción de los rayos solares
Blanco	0,2 a 0,3
Amarillo, naranja, rojo claro	0,3 a 0,5
Rojo oscuro, verde claro, azul claro	0,5 a 0,6
Marrón, verde oscuro, azul intenso, azul oscuro	0,7 a 0,9
Marrón oscuro, negro	0,9 a 1,0

#### 11.5 Prestaciones superiores a las requeridas en la DPC.

El marcado CE para los morteros monocapa requiere un nivel 4 de certificación de la conformidad, lo que supone únicamente que el fabricante realice un ensayo inicial de tipo y la declaración de conformidad, sin que intervenga un Organismo Autorizado.

Para la concesión del presente **DIT plus** el fabricante se ha sometido a la inspección del IETcc equivalente al nivel 1+ de certificación de la conformidad establecido por la CE, que supone:

- Ensayo inicial de tipo de producto (realizado por el IETcc).
- Inspección inicial de fábrica y del control de producción en fábrica.
- Inspecciones periódicas (2 visitas anuales).
- Ensayos por sondeo de muestras de fábrica, almacén u obra.

La Norma UNE EN 998-1, establece diversas categorías para el mortero monocapa endurecido según se indica en la tabla 1:

Propiedades	Categorías	Valores
Intervalo R. Compresión a 28 d	CS I	0,4 a 2,5 MPa
	CS II	1,5 a 5,0 MPa
	CS III	3,5 a 7,5 MPa
	CS IV	≥ 6 MPa
Absorción de agua por capilaridad	W 0	No especificado
	W 1	$c \leq 0,4 \text{ kg/m}^2 \cdot \text{min}^{0,5}$
	W 2	$c \leq 0,2 \text{ kg/m}^2 \cdot \text{min}^{0,5}$

El mortero monocapa presenta siempre una resistencia a compresión superior a 6 MPa y una capilaridad inferior a  $0,2 \text{ kg/m}^2 \cdot \text{min}^{0,5}$ .

Estos valores son superiores a los mínimos requeridos por el IETcc para la concesión del **DIT plus** según se indica en Pág.2, valores que han sido establecidos considerando la experiencia adquirida durante años por el IETcc y la Comisión de Expertos en la evaluación de estos productos.

Los Ponentes:

A. Blázquez Morales  
Arquitecto

J. Rivera Lozano  
Dr. en Ciencias Químicas

pared, no se conserva en el caso de fisurarse el soporte.

### **Soporte**

Considerando que el buen comportamiento del Sistema y su durabilidad están directamente relacionados con el correcto estado del soporte, antes de la aplicación, se recomienda adoptar las medidas complementarias necesarias.

## 12. OBSERVACIONES DE LA COMISION DE EXPERTOS <sup>(17)</sup>.

La Comisión de Expertos formula, además, las siguientes observaciones:

### **Puesta en Obra**

El mortero monocapa es un material de acabado de fachadas que se deberá colocar en obra al final del proceso constructivo, después de acoplados y protegidos convenientemente, en su caso, todos los elementos previstos en la misma de tal manera que no sea necesario realizar repasos importantes de la unidad de obra por deterioros causados con posterioridad a su ejecución.

### **Almacenamiento**

Al ser el cemento uno de los constituyentes principales del revestimiento, con riesgo de deteriorarse en el caso de un almacenamiento prolongado, es necesario que, tanto el fabricante, antes de la expedición de una partida de material; como el usuario del monocapa, se cercioren que el monocapa no haya rebasado el período de validez; este período de validez además puede quedar sensiblemente reducido, e incluso el material quedar invalidado, si el almacenamiento del monocapa se realiza en condiciones no adecuadas.

### **Impermeabilidad**

Este revestimiento colabora en la función de impermeabilidad del soporte al agua de lluvia, ya que se considera que un revestimiento es apto para desempeñar esta función cuando absorbe sólo una cantidad de agua suficientemente pequeña como para que pueda ser eliminada por evaporación entre dos períodos sucesivos de lluvia, antes de haber atravesado todo el espesor de revestimiento. Esto no significa en absoluto que el revestimiento pueda ser considerado como estanco al agua.

La utilización de espesores inferiores a 10 mm, reduce sus prestaciones de impermeabilidad.

Debe tenerse en cuenta, además, que la impermeabilidad que los monocapas confieren a la

---

<sup>(17)</sup> La Comisión de Expertos estuvo formada por representantes de los Organismos y Entidades siguientes:

- Consejo Superior de los Colegios de Arquitectos de España.
- Instituto Técnico de Materiales y Construcciones (INTEMAC).
- Universidad Politécnica de Madrid (UPM).
- Laboratorio de Ingenieros del Ejército.
- NECSO, S.A.
- Asociación de Fabricantes de Morteros (AFAM)
- Instituto Técnico de Inspección y Control, S.A. (INTEINCO)
- FCC Construcción, S.A.
- SGS TECNOS, S.A.
- Asociación Nacional de Fabricantes de Morteros Monocapa (ANFAPA).
- Ministerio de la Vivienda.
- Instituto de Ciencias de la Construcción Eduardo Torroja (IETcc)

**Fig. 1.** Solución de la junta estructural

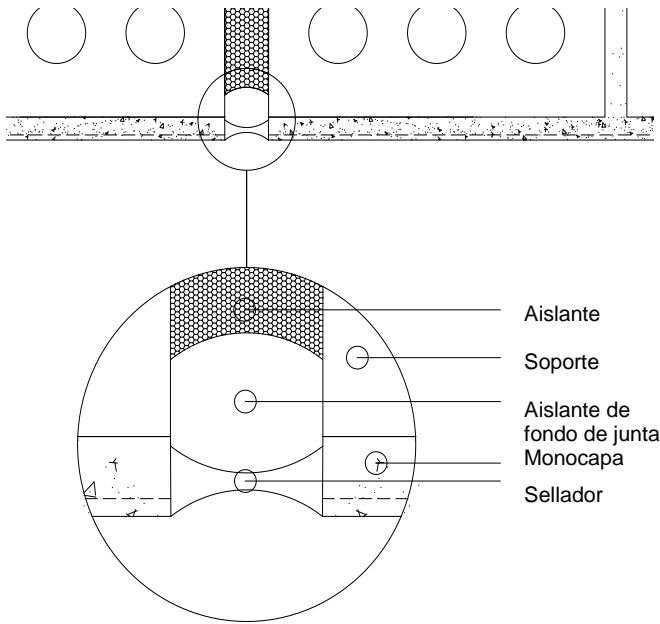

**Fig. 3.** Colocación de la malla en esquinas de huecos

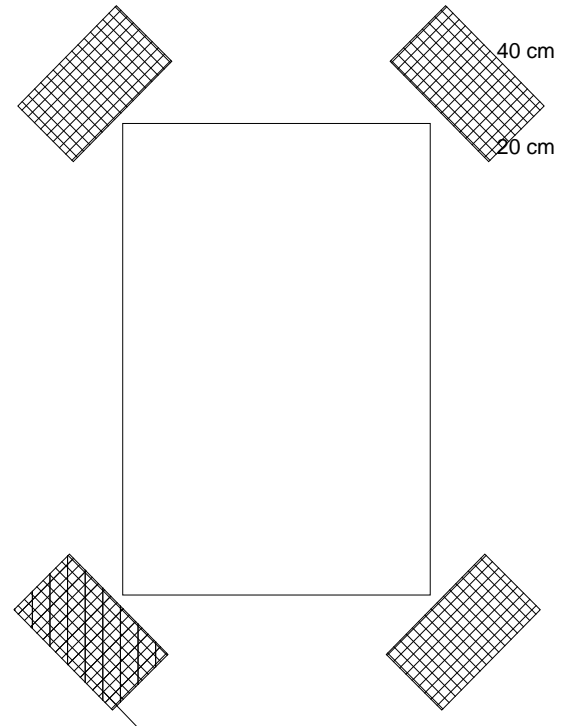

**Fig. 2.** Colocación de la malla entre soportes diferentes (alzado)

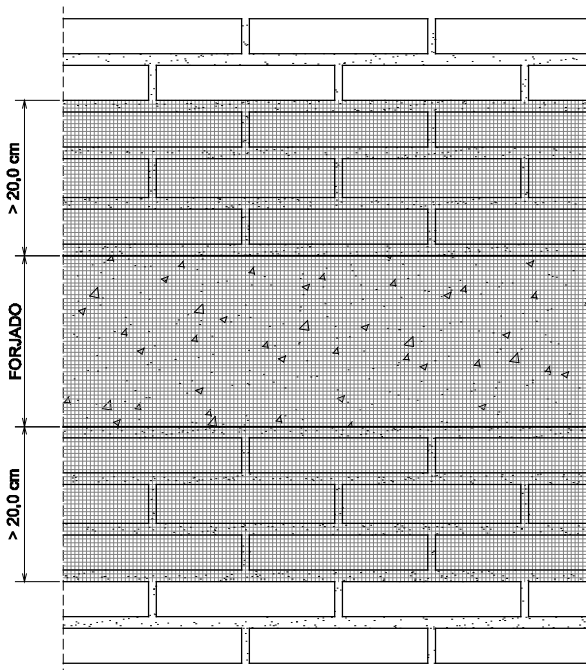

**Fig. 4.** Colocación de la malla (sección)  
Espesor del mortero en la junta de trabajo

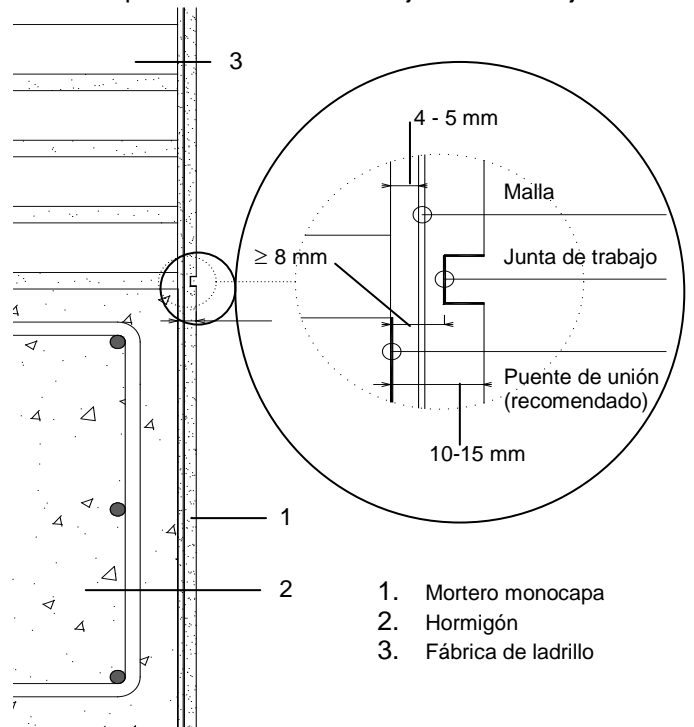

Euro-Money, s.l. es ahora.....

# Estucalia Morteros, s.l.

## CRYSOLEX

### More & Best

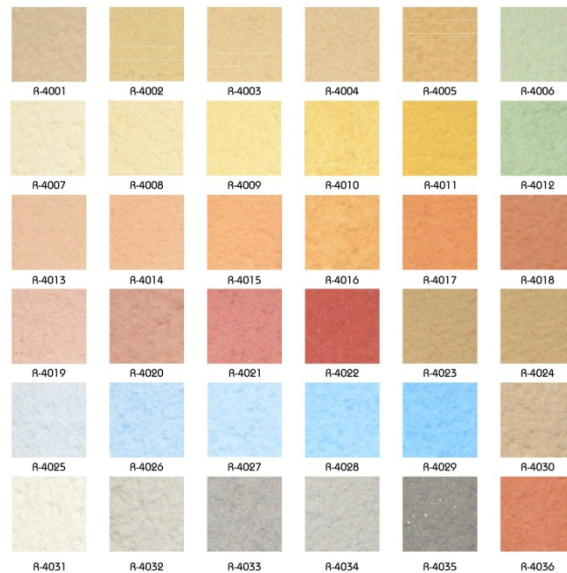

 	 <h2>Euro-Money s.l.</h2> <p>MORTEROS MONOCAPAS Y CEMENTOS COLA</p>
	<p>Calle Mar Mediterráneo, 4          30.163 Cobatillas - MURCIA (SPAIN)  <a href="http://www.monocapas.com">www.monocapas.com</a> / <a href="mailto:euromoney@monocapas.com">euromoney@monocapas.com</a>          Teléfono +34 968 862 467 Fax + 34 968 862 484</p>